Novembre - Décembre 2026

Restez informés !

Souffel MAG

www.souffelweyersheim.fr

Marché de Noël

des créateurs et des éditeurs

SOUFFELWEYERSHEIM

SAMEDI 28 NOVEMBRE
DE 14 H À 18 H
DIMANCHE 29 NOVEMBRE
DE 10 H À 18 H
AUX SEPT ARPENTS

DÉDICACES

ARTISANAT

VENTE DE LIVRES

LECTURES

BRADERIE DE LIVRES ALSATIQUES

VIN CHAUD

DÉCOS DE NOËL

ATELIERS ENFANTS

RESTAURATION



Mes premiers bricologes en récup' © Accès jeunesse

METRO
Chef

TOUT COMMENCE AVEC
UN PRODUIT DE QUALITÉ.



1500 PRODUITS SÉLECTIONNÉS
EN EXCLUSIVITÉ POUR LES PROFESSIONNELS DU GOÛT
ET TOUJOURS AU MEILLEUR PRIX

BIENVENUE CHEZ
FLORIAN OPTIC

Votre opticien indépendant à
HOENHEIM !

Nous avons le plaisir de vous proposer deux offres exceptionnnelles

Offre 1 : **-40%** sur votre monture optique
... et toujours votre
2ème paire offerte

Offre 2 : votre 2ème monture de marque offerte

Notre adresse : 77 rue de la République 67800 HOENHEIM
Tél. : 03 88 33 02 95 - www.florian-optic.fr

Nos Horaires : Lundi : 14H/19H
Mardi à vendredi : 9H/12H et 14H/19H
Samedi : 9H/12H

FLORIAN OPTIC, PARTENAIRE DE NOMBREUSES MUTUELLES

SANITAIRE

SPÉCIALISTE DE LA
SALLE DE BAIN
& DIVERS TRAVAUX

06 86 40 49 95

rcsanitaire.fr

Spécialiste de la rénovation de salle de bain et divers travaux



SANITAIRE | CHAUFFAGE | CARRELAGE | PLÂTRERIE | PEINTURE | ÉLECTRICITÉ | SOL

DEVIS GRATUIT

ROC • ECLERC
LÀ, POUR VOUS

SCHILTIGHEIM
140 route de Bischwiller
03 88 62 33 34

PERMANENCE 24h/24 • 7j/7
DEVIS GRATUIT
POMPES FUNÈBRES
MARBRERIE • CONTRAT OBSÈQUES

Groupe SAFE - Société indépendante membre du réseau
Roc Eclerc - 2 rue Kellermann, 67450 MUNDOLSHEIM
RCS 824 481 428 STRASBOURG - N° ORIAS 17 004 525.
roc-eclerc.com

ETS MEYER

- installations sanitaires
- systèmes de chauffage
- génie climatique
- confort durable

27, Route de la Wantzenau ■ 67800 HOENHEIM
■ Téléphone 03 88 83 17 39 ■ courriel : etsmeyer@orange.fr



ÉDITO

Chères concitoyennes, chers concitoyens,

Alors que les jours raccourcissent et que l'année touche à sa fin, notre commune s'apprête à revêtir ses habits de fête. Les événements de fin d'année approchent, apportant avec eux cette atmosphère si particulière de partage, de convivialité et de solidarité. En ces moments précieux, mes premières pensées vont à chacun d'entre vous. Je formule le souhait le plus cher que vous soyez toutes et tous chaleureusement entourés de vos proches, de vos familles et de vos amis pour partager ces instants de bonheur.

Si cette période invite au bilan, elle marque aussi le cap vers l'avenir. C'est avec un immense plaisir et une grande fierté que je partage avec vous une étape décisive pour notre village : le lancement du grand projet de notre mandat.

Lors du dernier Conseil municipal, nous avons franchi une étape essentielle en validant le cahier des charges de notre future structure communale. Ce vote marque le coup d'envoi de la recherche du maître d'œuvre et de l'ensemble des études préalables requises pour un chantier de cette ampleur.
Ce projet structurant verra la création d'une nouvelle salle, moderne, dédiée à notre vie associative, moteur essentiel de la cohésion et du dynamisme de notre commune, qui bénéficiera d'espaces fonctionnels et rassembleurs et à nos écoles municipales des arts et de danse, qui disposeront enfin de locaux parfaitement adaptés à la pratique artistique.
Nous ne vous le cachons pas : un tel investissement représente un effort financier important pour notre budget communal, mais c'est un choix fort et assumé pour l'avenir. De plus, la concrétisation de ce beau projet entraînera inévitablement des perturbations dans la vie quotidienne du secteur concerné pendant environ deux ans. Les écoles, les associations, les riverains et les usagers réguliers devront faire preuve d'un peu de patience face aux contraintes du chantier. C'est un « mal nécessaire » pour offrir à notre communauté un équipement à la hauteur de nos ambitions collectives.
Tout au long de l'avancement des études et des travaux, nous nous engageons à vous informer régulièrement avec la plus grande transparence.
Nous pouvons collectivement nous réjouir de cette nouvelle page qui s'ouvre. Ce pôle sera le vôtre, un lieu de création, d'échange et de convivialité dont nous pourrons tous être fiers.

En attendant le plaisir de vous croiser lors des festivités à venir, je vous souhaite à toutes et à tous de très belles fêtes de fin d'année.

Votre Maire
Pierre Perrin

Souffel MAG

Directeur de la publication : Pierre PERRIN
Rédaction : Maylis FREBILLOT, Lucile HAMM, Hélène MULLER, Pierre SIMON
Conception et mise en page : Maylis FREBILLOT
Photographies : Maylis FREBILLOT, Hélène MULLER et documents remis
Impression : Parmentier imprimeurs
Régie publicitaire : Groupe BUCEREP - 05 61 21 15 72 - www.bucerep.com
Souffel MAG journal d'information de Souffelweyersheim : Mairie, 1 place du Général de Gaulle - 67460 Souffelweyersheim
Tirage : 4 725 exemplaires - Parution bimestrielle gratuite
Prochaine parution : janvier 2027

Souffel MAG est distribué dans les boîtes aux lettres de la ville. Vous pouvez également vous le procurer à l'accueil de la mairie ou consulter la version numérique sur www.souffelweyersheim.fr

Sommaire

3 - Édito
4 - Actualités
16 - Enfance et Jeunesse
17 - Loisirs
19 - Noël à Souffel
29 - Rétrospective
30 - État-civil et Grands Anniversaires
31 - Agenda

Informations pratiques

Mairie

du lundi au jeudi : de 8 h à 12 h et de 13 h à 17 h
le vendredi : de 8 h à 12 h et de 13 h à 16 h

03 88 20 00 12 mairie@souffelweyersheim.fr
www.souffelweyersheim.fr

Facebook : VilleDeSouffelweyersheim
Youtube : SouffelPLAY
Instagram : VilleDeSouffelweyersheim

Police municipale : 07 86 16 59 66 ou 06 63 87 71 07

Pour toute démarche en lien avec la Police Municipale :
souffelweyersheim.portailcitoyen.eu

Gendarmerie : 03 88 19 07 67

Déchetteries mobiles :
sur le parking du tennis/football

Déchetteries mobiles :
Mercredi 25 novembre de 11 h à 19 h

Déchetteries spéciales végétaux :
Vendredi 13 novembre de 14 h à 19 h

Plus d'infos sur : www.strasbourg.eu

Le nettoyage de la chaussée :
Une balayeuse circule 2 fois par mois (dans la zone Est puis dans la zone Ouest de la commune), les vendredis, de 5 h 30 à 10 h 45.

Permanences juridiques

Vous êtes de Souffelweyersheim, vous souhaitez engager une procédure judiciaire ou une telle procédure vous est imposée ?

Deux avocats proposent une consultation gratuite et en toute confidentialité, le second jeudi et le dernier samedi de chaque mois, de 10 h à 12 h.

Les rendez-vous peuvent être prisau 03 88 20 00 12 ou directement à l'accueil de la mairie.

Marché hebdomadaire

Le marché hebdomadaire a lieu **tous les jeudis**, de 8 h à 12 h, place du Général de Gaulle (devant la mairie).
Vous y trouverez : fruits et légumes, fromages, charcuterie et viandes, œufs, poulets rôtis... D'autres stands viennent ponctuellement compléter cette offre : vêtements, fleurs, rémouleur, etc.

Objets trouvés

Vous avez trouvé ou perdu un objet ? Adressez-vous à l'accueil de la Mairie ou à la Police municipale.



Réseaux sociaux

Le saviez-vous ?

Grâce à la nouvelle application **Souffelweyersheim**, gardez le contact avec votre ville !

Vous pouvez désormais consulter toutes nos actualités **Facebook** et **Instagram** directement dans l'application, même sans avoir de compte sur les réseaux sociaux.

Hommage

Patrick KURTZ nous a quittés...

C'est avec une profonde émotion que notre commune a appris la disparition de Patrick KURTZ, survenue le 31 août 2026. Figure emblématique et particulièrement appréciée de la vie communale et associative, il aura marqué l'histoire moderne de Souffelweyersheim par son dévouement exceptionnel.

Pendant plus de 25 ans, entre 1995 et 2020, cet ancien retraité de l'Éducation nationale s'est grandement investi pour notre collectivité. Son engagement politique local se distingue par un parcours complet : Conseiller municipal, Adjoint au Maire, Premier Adjoint d'André REICHARDT, Maire de la commune, puis Adjoint au Maire de Pierre PERRIN. Un quart de siècle de mandat porté par un attachement viscéral à Souffelweyersheim et à ses habitants.

Homme de terrain et de convictions, son action dépassait largement le cadre de la Mairie. Très investi dans le tissu associatif et culturel local, il a assuré durant de longues années la présidence de l'OMALT (Office Municipal des Arts et Loisirs pour Tous), participant de manière décisive à l'essor et au dynamisme de la vie associative qui fait aujourd'hui la fierté de notre commune.

Au-delà de ses fonctions institutionnelles, nous gardons le souvenir d'un homme chaleureux et accessible. Sa disparition laisse un grand vide auprès de celles et ceux qui ont eu la chance de travailler à ses côtés, de partager ses combats ou tout simplement de croiser sa route au quotidien.

À sa famille, à ses proches et à toutes les personnes touchées par son départ, la municipalité et l'ensemble des habitants adressent leurs plus sincères condoléances et leur profonde gratitude pour ces 25 années de service.

Patrick KURTZ
1953-2026





Vie municipale

Compte-rendu du Conseil municipal du 21 septembre 2026

La séance du Conseil municipal du 21 septembre dernier s'est avérée particulièrement dense. Les élus se sont prononcés sur un large éventail de sujets structurants touchant aussi bien à l'administration générale, aux affaires scolaires et sportives, qu'au patrimoine, aux finances ou à la coopération intercommunale.

Administration générale et démocratie locale :

- comités consultatifs : le Conseil a fixé le nombre de membres et procédé à la désignation des représentants au sein des comités consultatifs, renforçant ainsi la concertation locale,
- cimetières : le règlement intérieur a été modifié pour supprimer le droit de repos de 10 ans,
- chasse et faune : un estimateur des dégâts de gibier a été désigné pour la commune.

Action sociale et solidarité :

- assistante sociale communale : la convention de mutualisation entre la commune et le CCAS a été reconduite afin de maintenir un accompagnement social de proximité dédié à nos habitants,
- soutien aux communes sinistrées : face aux incendies dramatiques de cet été, la commune a voté un don de 2 000 € acheminé via le dispositif AMF Aides aux Sinistrés de l'Association des Maires de France.

Enfance, cadre de vie et transition climatique :

- confort thermique dans les écoles : suite aux fortes chaleurs enregistrées en juin 2026, un programme de travaux a été exposé pour adapter les bâtiments scolaires au changement climatique et améliorer le confort des élèves et du personnel,
- mise en valeur du patrimoine naturel : le Conseil a autorisé l'inscription et la parution de l'itinéraire de promenade longeant le canal sur notre ban communal dans le cadre du Plan départemental des itinéraires de promenade et de randonnée (PDIPR) d'Alsace.

Sports, culture et grands projets :

- rénovation des équipements : un budget a été alloué pour la réhabilitation de deux courts de tennis,
- pôle sportif et culturel des Sept Arpents : le projet de création de ce nouvel équipement d'envergure a été présenté dans ses grandes lignes. Il fera l'objet d'une présentation détaillée aux habitants ultérieurement,
- saison culturelle : les nouveaux tarifs de billetterie pour les spectacles communaux ont été votés.

Finances, personnel et patrimoine local :

- fiscalité et tarifs : les élus ont voté l'actualisation des tarifs communaux (notamment pour la location des salles) ainsi que le taux de la taxe sur les logements vacants,
- ressources humaines : plusieurs affaires de personnel ont été entérinées, incluant les créations d'emplois et ouvertures de postes pour l'année 2026, ainsi que l'acceptation d'une créance éteinte,
- Ehpad des Colombes : le Conseil a donné son accord de principe pour la vente par le SIVU, de l'ensemble immobilier accueillant l'établissement.

Intercommunalité et services techniques :

- viabilité hivernale : la convention de coopération entre l'Eurométropole de Strasbourg et la commune pour la gestion des opérations de déneigement et de salage en période hivernale a été renouvelée.



Sécurité

Plus de visibilité aux abords des passages piétons

Dans le cadre des obligations fixées par la Loi d'Orientation des Mobilités (LOM) du 24 décembre 2019, les services de l'Eurométropole ont procédé, au cours de l'été 2026, à la suppression des places de stationnement situées à proximité immédiate des passages piétons.

Cette mesure vise à renforcer la sécurité des traversées piétonnes en garantissant une meilleure visibilité entre les piétons et les automobilistes. Une distance de 5 mètres en amont des passages piétons doit ainsi être préservée afin de dégager le champ de vision et permettre aux conducteurs de détecter plus tôt les personnes susceptibles de traverser.

La règle concerne uniquement la zone située en amont du passage piéton, c'est-à-dire avant celui-ci dans le sens de circulation. Les emplacements concernés sont progressivement neutralisés afin de respecter cette obligation et de sécuriser les traversées.

Le stationnement non autorisé sur ces espaces constitue une contravention de quatrième classe, passible d'une amende forfaitaire de 135 €. Selon les situations, le véhicule peut également faire l'objet d'une mise en fourrière.

Civisme

Dépôts sauvages : on ne rigole plus !

Propreté de notre commune : renforcement des contrôles face aux incivilités.

Pour faire face aux trop nombreux dépôts sauvages constatés dans la commune, la Police municipale renforce ses moyens de contrôle afin de faciliter l'identification des auteurs de ces infractions.
Ces dépôts, qui dégradent le cadre de vie et génèrent des coûts supplémentaires pour la collectivité font désormais l'objet d'une vigilance accrue. De nouveaux moyens ont été déployés pour faciliter l'identification et la verbalisation des contrevenants.

Pour rappel, selon la nature et les circonstances de l'infraction, le dépôt illégal de déchets sur l'espace public peut entraîner une amende allant de 135 € à 1 500 €, correspondant aux contraventions de 3ème à 5ème classe. Des sanctions complémentaires peuvent également s'appliquer selon les situations.
La commune appelle chacun à adopter les bons réflexes et à utiliser les dispositifs prévus pour la collecte et le dépôt des déchets.

Et pour ceux qui seraient tentés de laisser leurs déchets n'importe où... Souriez, vous êtes filmés !



Sécurité

Un nouvel agent de traversée piétonne

Sécurité aux abords des écoles : un nouveau visage pour veiller sur nos enfants !



Depuis le 1er septembre 2026, Charles WAYDELICH a rejoint la commune en qualité d'agent de traversée piétonne, sous la responsabilité de la Police municipale de Souffelweyersheim.
Présent aux heures d'entrée et de sortie des écoles, il a pour mission de sécuriser les traversées des enfants et de leurs familles, tout en contribuant à une meilleure vigilance des automobilistes aux abords des établissements scolaires.
Sa présence constitue un repère rassurant pour les écoliers et participe à la prévention des situations à risque lors des périodes de forte affluence. Elle vient ainsi renforcer la sécurité des enfants sur le chemin de l'école et favoriser des déplacements plus sereins pour tous.

Cette nouvelle mission s'inscrit dans la volonté de la commune de porter une attention particulière à la sécurité des écoliers et à la sécurisation des abords des établissements scolaires.

Bienvenue à Charles WAYDELICH dans ses nouvelles fonctions !

Citoyenneté

Grande refonte électorale de 2027 !

Un chantier logistique majeur dans notre commune l'année prochaine.

Conformément au Code électoral, les listes de nos électeurs font l'objet d'une mise à jour globale tous les cinq ans, coïncidant avec l'organisation de l'élection présidentielle 2027.
Cette opération permet de mettre à jour les fichiers électoraux, de supprimer les doublons, de prendre en compte les départs de la commune et de réorganiser, si nécessaire, les bureaux de vote.
À l'issue, une nouvelle carte électorale sera envoyée à chaque électeur inscrit à son domicile. Elle comportera notamment son numéro national d'électeur (NNE) et un QR code.

Que dois-je faire ?

- Si votre situation n'a pas changé, aucune démarche particulière ne sera nécessaire.
- Si vous avez déménagé (même tout en restant à Souffelweyersheim) ou si des changements concernant votre état civil ont eu lieu : **signalez-vous en Mairie.**



Et pour voter, êtes-vous bien inscrit ?
L'inscription sur les listes électorales est obligatoire pour pouvoir voter. Elle n'est pas automatique, sauf pour les jeunes de 18 ans ayant effectué leur recensement citoyen à 16 ans dans la commune. Pour les autres électeurs, l'inscription peut être réalisée en ligne sur Service-Public.fr, en mairie ou par courrier. Une pièce d'identité ainsi qu'un justificatif de domicile de moins de trois mois sont notamment nécessaires.
► Les inscriptions sur les listes électorales sont à faire avant le 12 mars 2027 pour voter à l'élection présidentielle de 2027

Le réflexe utile : vérifiez votre situation
Vous avez un doute sur votre situation ? Vérifier instantanément si vous êtes bien inscrit et dans quel bureau de vote, sur le module de recherche de Service-Public.fr ou en contactant directement le service population de la mairie

N'attendez pas l'approche des prochaines échéances électorales pour faire mettre à jour votre carte d'électeur ! Tout changement doit être signalé pour vous éviter d'être radié ou de devoir voter dans votre ancien bureau.
Pour toute question complémentaire, notre service État Civil se tient à votre entière disposition à la mairie ou par téléphone.

Histoire

Commémoration du 11 novembre

Chaque année, le 11 novembre nous rassemble pour commémorer l'armistice de 1918 et rendre hommage à celles et ceux qui ont donné leur vie pour la France. Plus d'un siècle après la fin de la Première Guerre mondiale, cette journée demeure un temps de recueillement et de transmission. Elle nous invite à honorer la mémoire des combattants morts pour la France et à saluer celles et ceux qui, hier comme aujourd'hui, œuvrent en faveur de la paix.

La cérémonie commémorative se tiendra le **mercredi 11 novembre 2026 à 11 h**, au Monument aux Morts de Souffelweyersheim. Elle sera suivie d'un vin d'honneur.
Un office œcuménique sera célébré à 10 h à l'église Saint-Georges, avant la cérémonie.

Nous vous invitons à vous joindre à ce moment de mémoire et de recueillement.



Un don précieux pour la commune

Claude FIVIAN, habitant de la commune et ancien combattant à fait don, d'un drapeau tricolore à la commune de Souffelweyersheim.

En septembre 1918, sous l'occupation allemande, sa grand-mère, Joséphine GUTHERTZ fabrique un drapeau français, en cachette, à Souffelweyersheim.
Resté caché jusqu'à la libération de Strasbourg le 22 novembre 1918, ce symbole familial traverse l'histoire : il est arboré lors des célébrations de la Première Guerre mondiale, dissimulé malgré les risques sous l'occupation nazie de 1939 à 1944, puis brandi de nouveau par son petit-fils, Claude FIVIAN lorsqu'il avait 11 ans, à la rencontre de la division Leclerc le 23 novembre 1944 accompagné de ses cris : Vive la France et vive nos libérateurs !

Merci à Claude FIVIAN pour ce don chargé d'histoire et dont le récit complet sera précieusement conservé et transmis aux générations à venir.







Modernisation de la collecte des déchets : arrivée du bac jaune individuel

L'Eurométropole de Strasbourg généralise progressivement la collecte du tri en bac individuel (poubelle jaune) en porte-à-porte dans les communes de moins de 10 000 habitants, remplaçant peu à peu les anciens systèmes d'apport volontaire.

À Souffelweyersheim, le déploiement de ce nouveau dispositif est prévu **au courant du troisième trimestre de l'année 2027.**

L'Eurométropole de Strasbourg informera l'ensemble de la population et fournira tout le détail des informations relatives à ce changement en 2027.

Le saviez-vous ?

Les p'tits noms des quartiers

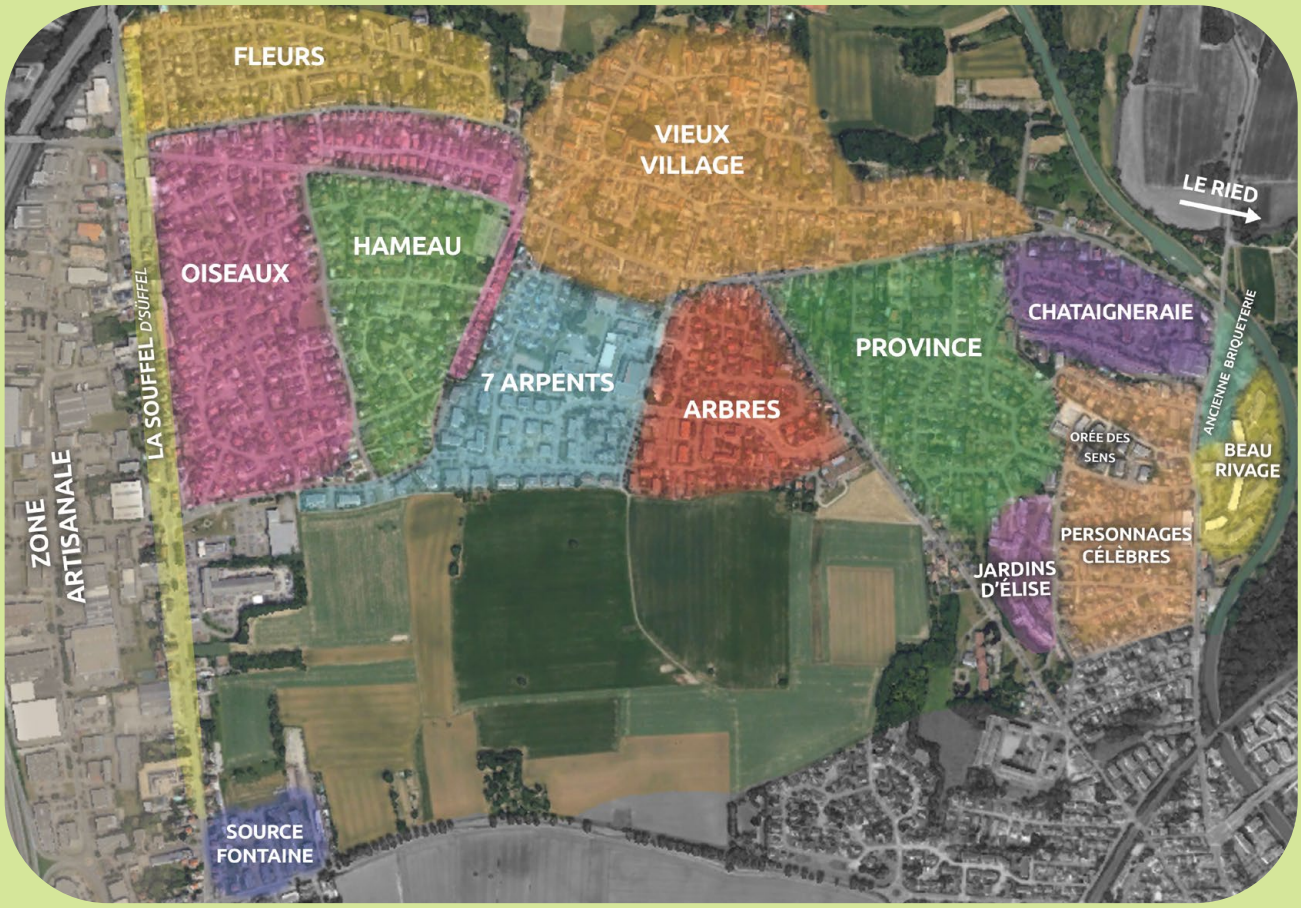

Le quartier des Fleurs ou celui des 7 Arpents vous parle ? Souffelweyersheim est aujourd'hui composée de plusieurs quartiers, aux noms plus ou moins familiers pour les habitants. Certains sont largement connus et utilisés au quotidien, tandis que d'autres ont parfois laissé peu de traces dans les documents officiels. Notons que les contours de ces « quartiers » sont parfois vagues et approximatifs.

Pourtant, ces appellations ne doivent rien au hasard. Elles sont souvent liées à l'histoire, à la géographie ou à l'évolution de la commune et témoignent, à leur manière, de la façon dont Souffelweyersheim s'est construite et développée au fil des décennies. Transmis au fil du temps, ces petits noms sont encore employés aujourd'hui, perpétuant une part de la mémoire locale.
La commune a en effet connu une croissance démographique et urbaine considérable. Elle ne comptait que 708 habitants en 1866, puis 3 144 habitants en 1968. En 2026, Souffelweyersheim compte désormais plus de 8 250 habitants avec une croissance plus forte que jamais.

En l'espace de quelques décennies, le village s'est ainsi profondément transformé et densifié, entraînant progressivement l'extension de son territoire urbanisé et l'apparition de nouveaux secteurs d'habitation.

Sécurité

Cambriolages : vigilance accrue à Noël !

Fêtes de fin d'année : gardons les bons réflexes pour des vacances en toute sérénité !

À l'approche des fêtes de fin d'année, la vigilance est de mise. Cette période présente un risque accru de cambriolages, notamment en raison des absences liées aux départs en vacances et de la présence de cadeaux et d'objets de valeur à domicile.
La nuit tombant plus tôt en hiver, une maison plongée dans l'obscurité en fin d'après-midi peut également laisser penser que ses occupants sont absents. Quelques gestes simples permettent de limiter les risques et de rendre votre logement moins vulnérable.
Avant de quitter votre domicile, même pour quelques heures, pensez à fermer soigneusement portes, fenêtres, volets et accès secondaires. Évitez de laisser les cadeaux ou objets de valeur visibles depuis l'extérieur et ne stockez pas les emballages de produits coûteux de manière facilement identifiable devant votre habitation.
En cas d'absence prolongée, il est recommandé de ne pas signaler son départ sur les réseaux sociaux. Vous pouvez également demander à un proche ou à un voisin de relever le courrier, d'ouvrir et fermer les volets et de donner régulièrement l'impression que le logement est occupé.

Police municipale : 07 86 16 59 66 ou 06 63 87 71
Gendarmerie nationale : 17



Le mot de la Police Municipale

"Pendant les fêtes, la vigilance entre voisins est précieuse. Une boîte aux lettres qui déborde, des volets inhabituellement clos/ouverts ou une activité suspecte peuvent être des signes à ne pas négliger. Restons attentifs les uns aux autres, sans prendre de risque et n'hésitons pas à signaler tout comportement suspect. La solidarité de voisinage est un précieux allié pour la sécurité de tous."

Sécurité

Protoxyde d'azote : derrière le rire, de vrais dangers

Troubles neurologiques, séquelles à vie : le lourd bilan du protoxyde d'azote.



Le « proto » aussi appelé « gaz hilarant » est parfois consommé comme un produit festif et présenté comme sans danger : **c'est faux.** L'inhalation de protoxyde d'azote peut avoir des conséquences graves sur la santé, particulièrement en cas de consommation répétée.

Fourmillements, engourdissements, perte de sensibilité, troubles de l'équilibre, difficultés à marcher : ces symptômes peuvent être les premiers signes d'une atteinte neurologique. Dans les cas les plus graves, les séquelles peuvent être durables, voire irréversibles. Le protoxyde d'azote peut également entraîner des complications cardiovasculaires et une dépendance.
Un produit accessible n'est pas forcément un produit inoffensif. La banalisation du « proto » auprès des jeunes est préoccupante : derrière quelques minutes d'euphorie peuvent se cacher des conséquences bien plus longues.
Parents, proches, éducateurs : ne le banalisons pas. Parlons-en, informons les jeunes et restons attentifs aux signes de consommation. En cas de symptômes ou de consommation régulière, il est important de consulter rapidement un professionnel de santé.
Le protoxyde d'azote n'est pas un jeu. Quelques minutes d'effets peuvent laisser des mois, voire des années de conséquences.

ZEPHYR Energies
CLIMATISATION REVERSIBLE - POMPE À CHALEUR - VENTILATION - PHOTOVOLTAÏQUE
03 88 25 79 38
ÉTUDE | INSTALLATION | ENTRETIEN
RGE Qualit'Pac 2026 RGE Ventilation+ 2026
contact@zephyr-energies.fr • ZA LE BONAPARC • 3 Rue Daniel Gruber • ITTENHEIM

PROFIL+
FENÊTRES | PORTES | VOLETS
les fermetures qu'il vous faut !
Votre projet commence ici !
Scannez moi !
03 88 90 45 28

L'équipe bureau
À votre écoute !


L'équipe pose
Sur le terrain

Transition écologique

Atelier : des trésors dans nos déchets de jardin !

C'est l'automne : que peut-on faire de toutes les feuilles et branchages de nos jardins ? Comment disparaissent-ils ? Qui vit dedans ? Venez en famille découvrir les trésors multiples que nous offrent les arbres à l'automne !
Les enfants exploreront l'univers des petites bêtes présentes dans nos sols et dans nos jardins, pendant que les parents échangeront sur les pratiques « zéro déchet » au jardin.
Une nouvelle séance du Club Nature de *Souffel en Transition,* en partenariat avec *La Maison du Compost.*

Quand ? rendez-vous le **samedi 21 novembre 2026** de 14 h à 16 h,
Où ? au verger du *Städtwej* (rue de la ville),
Public : pour les familles avec enfants à partir de 5 ans (accompagnés d'un adulte),
Accès : animation gratuite, sur réservation (places limitées) en flashant le QRcode





PORTRAIT

Numa et Timothée présentent Bretzel Média !

Nous, c'est **Numa** *et* **Timothée**, *nous avons 15 ans et habitons à Souffelweyersheim. Nous sommes les 2 fondateurs de* **Bretzel Média**, *le média qui fait croustiller l'Alsace. Notre média a fêté sa première année il y a peu et a un grand avenir qui l'attend ! C'est un média 100 % jeune et alsacien.*

Dans un monde dominé par les médias publics et les fake news, nous avons trouvé intéressant de créer un petit média de secteur fiable, puisque le but n'est absolument pas lucratif. Nous souhaitons devenir journalistes plus tard, notre projet s'inscrit alors comme une évidence pour informer les jeunes qui peuvent être victimes des fausses informations ou de manipulations.

Nous aimons partir sur le terrain, parler avec les témoins, raconter les faits, tourner notre sujet, le monter ! Cette activité est notre passion. Réaliser des reportages comme la Souffel à Cœur, la Strasbourgeoise, les manifestations, les actualités est quelque chose que nous adorons faire. Nous ne diffusons que de vraies informations. Nous faisons aussi de la radio, 1 dimanche sur 2, nous sommes en direct sur YouTube.

*Justement, si vous souhaitez nous suivre, afin de nous soutenir : vous pouvez vous rendre sur notre Instagram @***bretzelmedia67**, *sur notre YouTube @bretzelmedia ainsi que par mail sur bretzelmedia67@gmail.com.*

N'hésitez pas à vous abonner pour ne rien manquer de notre aventure médiatique, en plus ce n'est que le début !

Bretzel MEDIA

BRETZELMEDIA67



Participation citoyenne

Préparons ensemble la 1ère édition de la journée citoyenne

Le **samedi 22 mai 2027**, nous vous proposons de participer à la Journée Citoyenne, premier rendez-vous de ce type à Souffelweyersheim.
Née à Berrwiller, cette initiative réunit aujourd'hui de nombreuses communes en France, ayant pour moteur l'entraide, la solidarité, le partage et la convivialité.

Le temps d'une journée, habitants, associations, élus et agents se retrouvent pour mener ensemble des projets utiles à tous.
Car ces projets, **c'est avant tout vous qui les imaginez, les proposez et les faites vivre**. La mairie est là pour vous accompagner : elle organise cette journée et vous donne les moyens de transformer vos idées en actions et concrétiser vos idées.
Elles peuvent prendre toutes les formes : embellir une rue, remettre en état un lieu partagé, agir pour la nature, monter un projet avec les jeunes de la commune ou encore partager un moment avec nos aînés.

Au-delà des réalisations concrètes, c'est un véritable temps de rencontre et de partage. Ateliers fédérateurs, liens intergénérationnels, regard neuf sur notre commune : tout est pensé pour cultiver la convivialité. Que vous soyez installés ici depuis toujours ou tout juste arrivés, votre place est parmi nous. Un atelier peut ne réunir que deux ou trois personnes et les familles sont les bienvenues, enfants compris.

Un lieu à embellir, un projet qui vous tient à cœur, une compétence à partager ? Partagez vos idées dès aujourd'hui, même les plus simples ! Chaque proposition recevra une réponse personnalisée. Envie de vous impliquer davantage ? Dites-le-nous si vous souhaitez animer un atelier ou rejoindre l'équipe d'organisation.

Le questionnaire est disponible dès à présent via le QR code ci-contre, l'application mobile "Souffelweyersheim", le site internet de la commune, ainsi qu'en version papier à l'accueil de la mairie.

Partagez vos idées !

CALENDRIER

Octobre 2026 à janvier 2027 :
Appel à idées

Mars 2027 :
Présentation du programme

Avril à début mai 2027 :
Inscriptions aux ateliers

Samedi 22 mai 2027 :
Journée citoyenne

Frelons asiatiques

Action collective contre le frelon asiatique : quel bilan ?

Lutte contre le frelon asiatique : une saison très encourageante.

Avec des actions mises en place dès la sortie de l'hiver en 2026, cette première année de lutte collective s'est révélée très efficace !
Face à cette problématique nouvelle, la commune de Souffelweyersheim a mené un plan d'action exemplaire : acquisition de l'équipement nécessaire, piégeage de printemps, mobilisation des habitants, suivi, interventions, communication et sensibilisation... Tous les leviers existants pour limiter le développement du frelon asiatique ont été déployés dans notre commune.
L'implication des bénévoles a été forte et nous pouvons constater que les actions menées ont permis de limiter efficacement la prolifération du frelon asiatique à Souffelweyersheim.
Si quelques individus ont malgré tout été observés, la nuisance a été réduite, témoignant de l'efficacité de cette première campagne de lutte.

L'évaluation des actions menées n'est pas simple, mais certains chiffres témoignent des résultats obtenus :

- Au printemps : la capture de 693 jeunes reines fécondées, limitant ainsi l'apparition de nouveaux nids.
- En été et à l'automne : 20 nids primaires et secondaires ont été détruits. Les nids de petite taille comptent plusieurs centaines d'individus, contre plusieurs milliers pour les plus volumineux. On estime ainsi le nombre d'individus éliminés à plusieurs dizaines de milliers.

QUELQUES CHIFFRES :

- **25 habitants bénévoles mobilisés**
- **55 pièges installés au printemps**
- **693 reines capturées au printemps**
- **8 nids primaires détruits**
- **12 nids secondaires détruits**

Et maintenant ? Alors que l'hiver s'installe et que les feuilles tombent des arbres, certains nids de frelons asiatiques, jusqu'alors dissimulés dans la végétation, deviennent désormais visibles.
Même s'ils peuvent sembler abandonnés, il est préférable de ne pas s'en approcher : quelques individus peuvent encore se trouver à l'intérieur. En cas de découverte d'un nid, ne tentez pas de le détruire vous-même et signalez-le en mairie.

Rappelons que les nids ne sont pas réinvestis par les frelons asiatiques d'une saison à l'autre.

Les actions de lutte reprendront en février prochain.
Un grand merci à l'ensemble des bénévoles et des habitants mobilisés pour leur participation et leur vigilance.



Piégeage de printemps
Souffelweyersheim, avril 2026


Nid primaire
Souffelweyersheim, avril 2026


Nid secondaire détruit à Souffelweyersheim, octobre 2026

Jeunesse

L'actualité de l'Espace Jeunesse



Cap sur l'Autriche pour le séjour ski 2027 !

La FDMJC d'Alsace propose aux jeunes passionnés de montagne de participer à un séjour ski exceptionnel à Brixlegg, en Autriche, du 28 février au 6 mars 2027.

Au cœur du Tyrol autrichien, les participants profiteront d'une semaine riche en découvertes, en sensations et en moments de convivialité. Entre les magnifiques paysages enneigés, les journées sur les pistes et les animations organisées en soirée, ce séjour promet une expérience inoubliable.

Ouvert aux jeunes souhaitant partager une aventure collective, ce voyage permettra à chacun de progresser à son rythme, quel que soit son niveau de ski. Encadrés par une équipe d'animation expérimentée, les participants évolueront dans un cadre sécurisé, propice à l'apprentissage, au dépassement de soi et à la création de nouveaux liens d'amitié.

Les inscriptions sont désormais ouvertes. Les places étant limitées, nous invitons les familles intéressées à se rapprocher rapidement des animateurs de l'Espace Jeunesse.

Informatique seniors : apprendre et rester connecté.

L'Espace Jeunesse propose une activité informatique spécialement destinée aux seniors, le jeudi matin, une semaine sur deux.

Dans une ambiance conviviale et détendue, les participants peuvent découvrir ou approfondir l'utilisation des outils numériques du quotidien : ordinateur, tablette, smartphone, navigation sur Internet, messagerie électronique, démarches en ligne, gestion des photos ou encore utilisation des applications courantes.
Ces rencontres permettent à chacun d'avancer à son rythme, de poser ses questions et de gagner en autonomie face aux nouvelles technologies. Que l'on soit débutant ou que l'on souhaite simplement perfectionner ses connaissances, les séances sont adaptées aux besoins de chaque participant.
Au-delà de l'apprentissage, ces matinées sont également l'occasion d'échanger, de partager des astuces et de maintenir un lien social autour d'une activité utile.

Les personnes intéressées peuvent se renseigner auprès des animateurs de l'Espace Jeunesse pour connaître les prochaines dates et les modalités d'inscription.

Manifestations

La Bourse Des Petits

Faites le plein de bonnes affaires pour vos enfants.

L'association *Les Coquelicots en Action* a le plaisir de vous annoncer sa Bourse Des Petits, qui aura lieu le **dimanche 8 novembre, de 9 h à 15 h,** à l'Espace Culturel des Sept Arpents.

Venez chiner en famille, l'entrée est ouverte à tous. N'hésitez pas à partager l'information autour de vous : famille, amis, voisins...
Les bénéfices de la bourse permettent de financer des projets et des sorties pour les enfants de l'école. Merci d'avance pour votre participation !





Bibliothèque

Le programme de la bibliothèque 7 à Lire

Des animations gratuites et ouvertes à tous.

BÉBÉS LECTEURS

Mercredi 4 novembre à 16 h 30
Samedi 7 novembre à 10 h

Petit conte en tissu adapté de l'album "Mon pull" d'Audrey Poussier, où un pull trop petit trouve de multiples usages pour les animaux.

Pour les enfants de 0 à 4 ans
Gratuit, sur inscription

HEURE DU CONTE - suivi d'un petit bricolage

Mercredi 18 novembre à 16 h

Pour sauver leur sœur aînée promise à la terrible ogresse Baba Yaga, cinq sœurs unies affrontent le danger dans un conte inspiré du folklore russe. Suivi de la décoration d'une matriochka.

Pour les enfants à partir de 5 ans
Gratuit, sur inscription

LECTURES

Dans le cadre du marché de Noël des Créateurs et des Éditeurs

Dimanche 29 novembre
à 14 h pour les 4 à 8 ans et à 16 h pour les 0 à 4 ans.



Ouvrez grands vos oreilles et écoutez les histoires contées par votre bibliothécaire Nadège.

Gratuit, accès libre

HEURE DU CONTE - suivi d'un petit bricolage

Mercredi 2 décembre à 16 h

Quand Monsieur Ours ajuste un pull trop grand et offre le surplus de laine, c'est tout un village qui en profite ! Une jolie histoire de partage, douce et chaude comme un pull de Noël.

Pour les enfants à partir de 5 ans
Gratuit, sur inscription



ESCAPE GAME DE NOËL

Mardi 22 décembre à 14 h

Résolvez les énigmes laissées par des lutins farceurs pour retrouver les 4 chiffres du coffre secret et sauver la liste des cadeaux du Père Noël en 45 minutes !

Pour les enfants à partir de 7 ans
Gratuit, sur inscription

BÉBÉS LECTEURS

Mercredi 16 décembre à 16 h
Samedi 19 décembre à 10 h

Bientôt Noël ! Venez redécouvrir les comptines de fin d'année avec un beau tablier aux couleurs festives. Un petit bricolage adapté sera ensuite proposé.

Pour les enfants à partir de 3 ans
Gratuit, sur inscription

Animations gratuites sur inscription : www.bibliotheque-souffelweyersheim.fr

Manifestation

Soirée jazz d'automne avec le retour de Matskat

Un concert cosy dans une ambiance teintée de jazz.



Le **vendredi 20 novembre à 20 h** à l'Espace Culturel des Sept Arpents, venez passer une soirée avec Matskat.

Formé à l'improvisation aux côtés de Didier LOCKWOOD, l'artiste a cumulé les premières parties prestigieuses – d'Olivia RUIZ à Thomas DUTRONC, en passant par Stefan EICHER et Pink MARTINI – avant de marquer les esprits lors de son passage dans l'émission *The Voice* avec sa reprise de « Don't Worry, Be Happy ». Sur scène, il passe du violon à la guitare avec une aisance déconcertante. Entouré de son quartet, il propose un répertoire aux sonorités pop-rock acoustiques, teintées de jazz et de musiques du monde.

L'ouverture des portes aura lieu dès 19 h 30 avec une petite restauration sur place. L'entrée est au tarif de 10 € (avec un verre de beaujolais nouveau). Billets disponibles en prévente à la mairie et caisse du soir (selon les places disponibles).

Manifestation

Grande bourse-exposition de Modélisme ferroviaire

Un rendez-vous familial pour les curieux ou les connaisseurs.



Les clubs Souffel'Modélisme et Stammtisch3rails vous invitent à la 29ème Bourse-Expo Internationale de modélisme ferroviaire, le **dimanche 22 novembre 2026, de 9 h 30 à 17 h**.
Un événement entièrement dédié à l'univers du rail.

Une quarantaine d'exposants professionnels et amateurs vous proposeront à la vente, des trains miniatures, neufs et d'occasion, ainsi que tout ce qui vous permettra de décorer ou d'agrémenter votre réseau ou diorama.
Pour le plaisir des yeux et afin qu'il y en ait pour petits et grands, plus d'une dizaine de réseaux seront exposés lors de cet événement, ainsi qu'un casse-tête ferroviaire numérique accessible dès 12 ans.

Pour les plus jeunes, un espace dédié proposera :

- Dès 2 ans : des circuits de trains en bois Brio (sous la surveillance des parents)
- Dès 5 ans : des trains à piles Märklin pour s'initier au pilotage avec l'aide des animateurs

Un événement familial, idéal pour commencer à remplir la hotte du Père Noël. Tarif d'entrée : 3 € (gratuit pour les moins de 12 ans). Petite restauration sur place tout au long de la journée.

Si l'univers du modélisme ferroviaire vous intéresse, venez rejoindre l'association (section 2rails ou section 3rails). Aucune cotisation n'est à prévoir. Pus d'informations sur : https://linktr.ee/stammtisch3rails

Noël à SOUFFEL

PROGRAMME D'ANIMATIONS

DÈS LE 27 NOVEMBRE
Allumage des lumières et vitrines de Noël

DU 28 NOVEMBRE AU 24 DÉCEMBRE
Boîte aux lettres du Père Noël

SAMEDI 28 ET DIMANCHE 29 NOVEMBRE
Marché de Noël des Créateurs et des Éditeurs

DIMANCHE 13 DÉCEMBRE
Fête de Noël des aînés

VENDREDI 18 DÉCEMBRE
Spectacle jeune public : La Caravane des Contes

DIMANCHE 20 DÉCEMBRE
Noël au village + Concert Chorale Angel's Voices

SAMEDI 16 ET DIMANCHE 17 JANVIER 2027
Revue des Vœux du Maire

Cette année, le traditionnel marché de Noël devient

LE MARCHÉ DE NOËL DES CRÉATEURS ET DES ÉDITEURS

Cette année, le traditionnel marché de Noël s'enrichit d'un tout nouvel espace consacré aux livres et aux éditeurs.
Bienvenue à la première édition du **Marché de Noël des Créateurs et des Éditeurs !**
À l'occasion du premier week-end de l'Avent, venez flâner, découvrir, échanger et dénicher de jolies idées pour les fêtes. Une même invitation, pour deux univers complémentaires.

Samedi 28 novembre de 14 h à 18 h
et dimanche 29 novembre de 10 h à 18 h aux Sept Arpents

Marché des Créateurs

Venez découvrir des créations uniques pour des cadeaux qui ont du sens
Créateurs et artisans locaux vous feront découvrir leurs plus belles réalisations et partageront leur savoir-faire : bijoux, couture, carterie, céramique, sculpture, décorations de Noël...
Autant de créations originales pour trouver le cadeau unique qui fera plaisir ou simplement pour se faire plaisir !
LIEUX : ESPACE CULTUREL DES SEPT ARPENTS **ET** MAISON COMMUNALE

Marché des Éditeurs

Des livres pour tous les âges et toutes les envies
Venez à la rencontre de plusieurs grandes maisons d'édition alsaciennes qui vous ouvriront les portes de leur univers et vous présenteront leurs nouveautés et coups de cœur : romans, albums, livres jeunesse, beaux livres... de quoi trouver l'inspiration pour glisser un peu de lecture au pied du sapin. Plusieurs auteurs proposeront des dédicaces tout au long du week-end.
Maisons d'éditions présentes : *Accès éditions, La Nuée bleue, Le Verger éditeur, Caurette, MK67.*
LIEUX : CENTRE SOCIO-ÉDUCATIF (CSE) **ET** BIBLIOTHÈQUE (pour les animations)

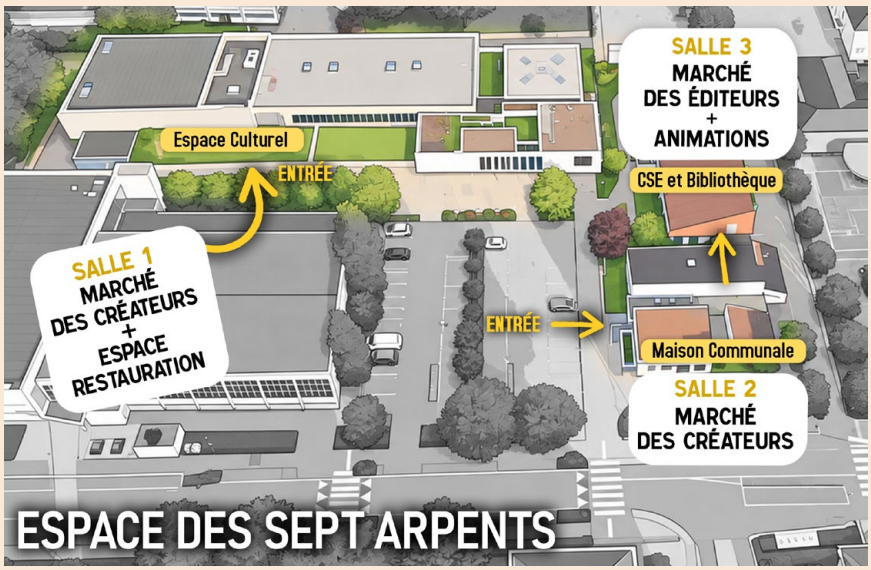

TOUT LE PROGRAMME

BRICOLAGES POUR ENFANT
À l'occasion de la sortie du nouvel album *Mes premiers bricolages en récup'* d'Accès Jeunesse, participez à un atelier proposé par l'équipe des éditions Accès.
Pour les enfants de 3 à 10 ans.

Samedi 28 novembre
de 14 h à 17 h
Bibliothèque 7 à Lire
Gratuit sans inscription

EXPOSITION
Découvrez les œuvres réalisées par les élèves des écoles élémentaires ayant participé aux ateliers scolaires imaginés par l'illustratrice jeunesse **Camille TISSERAND**.



Tout le week-end
Centre Socio-Éducatif (CSE)

LECTURES
Ouvrez grand vos oreilles et écoutez les histoires contées par votre bibliothécaire Nadège.

Dimanche 29 novembre
à 14 h pour les 4 à 8 ans
à 16 h pour les 0 à 4 ans
Gratuit, sans inscription- Bibliothèque

BRADERIE D'ALSATIQUES
Vente de livres alsatiques sortis des collections de la Bibliothèque 7 à Lire. Une belle opportunité de dénicher des trésors régionaux tout en leur offrant une deuxième vie à prix réduit.

Tout le week-end
Centre Socio-Éducatif (CSE)

DÉDICACES

Samedi 28 novembre
Camille TISSERAND
Sylvie DE MATHUISIEULX
Jean-Marie HOLDERBACH

Dimanche 29 novembre
Jacques FORTIER
Jean-Marie HOLDERBACH
Véronique JELLIMANN

Tout le week-end
Centre Socio-Éducatif (CSE)



LIVRE DE SOUFFELWEYERSHEIM
Profitez de ce rendez-vous pour acquérir votre exemplaire du livre « Souffelweyersheim, Mon Village, Mon Histoire » sorti en 2025.

Tout le week-end
Centre Socio-Éducatif (CSE)

DÉCOUVERTE DE LA RELIURE D'ART
Cécile COYEZ, Artisan Relieur d'Art à Strasbourg vous invite à découvrir sa papeterie reliée à la main : des coutures apparentes, du papier marbré à la main dans son atelier, des carnets pour ceux qui préfèrent écrire ou ceux qui aiment dessiner. Un univers coloré à offrir ou à s'offrir, pour le plaisir du papier et des beaux objets.

Tout le week-end
Centre Socio-Éducatif (CSE)

ESPACE ÉCRITURE
Pour les enfants : écrivez votre lettre et déposez-la dans la boîte aux lettres du Père Noël (installée exceptionnellement aux Sept Arpents).
Pour les plus grands : participez à l'action solidaire « Un sourire pour Noël » en rédigeant un mot doux pour les résidents de l'EHPAD Les Colombes.

Tout le week-end
Bibliothèque 7 à Lire



VITRINES DE NOËL
Venez découvrir la nouvelle édition des Vitrines de Noël installées le long de l'Espace Culturel.

Tout le week-end
Espace Culturel



Et parce que les plaisirs de Noël passent aussi par la gourmandise, une offre de restauration en intérieur et en extérieur sera proposée tout au long du week-end : vin chaud, marrons chauds, crêpes, gâteaux, knacks, frites, bretzels, tartines flambées (le dimanche midi), etc.

L'ensemble des bénéfices réalisés par l'OMALT sera reversé aux associations bénéficiaires de «Noël au Village».

LA CARAVANE DES CONTES...

Le jeune public est invité à découvrir « ***Tire-toi une bûche*** », un spectacle musical et poétique qui invite petits et grands à un voyage immersif dans l'univers d'une veillée québécoise.
Rendez-vous le **vendredi 18 décembre à 18 h** à l'Espace Culturel des Sept Arpents. Gratuit, sur réservation à l'accueil de la mairie (ou au 03 88 20 00 12). Places limitées.



Photo : Michel KURST

Au cœur de l'hiver québécois, quand les journées sont glacées et les nuits infinies, une lueur s'allume au fond des bois... Rassemblée autour du feu après une longue journée à manier les haches et les scies, la troupe du campement célèbre le solstice d'hiver dans une explosion de musique, de contes et de rires !
Les pieds battent la mesure, les voix résonnent et les légendes surgissent de l'ombre : savez-vous comment a été découvert le sirop d'érable ? Avez-vous déjà aperçu un canoë voler dans la nuit ? Entre histoires fantastiques et chansons entraînantes, ce spectacle musical, poétique et joyeusement déjanté réchauffe les cœurs et fait voyager jusqu'aux grands bois québécois. Alors, tirez-vous une bûche et embarquez avec nous !

Un spectacle présenté par la Compagnie Fleur de Sel et offert par l'Eurométropole de Strasbourg.

LUMIÈRES DE NOËL

L'allumage des lumières de Noël est prévu le vendredi 27 novembre !

NOËL AU VILLAGE



Depuis de nombreuses années, l'OMALT de Souffelweyersheim a le plaisir de donner rendez-vous aux habitants pour son événement phare de fin d'année : Noël au Village, une rencontre féerique placée sous le signe de la convivialité et de la solidarité.
Le dimanche 20 décembre, de 16 h à 19 h, la place devant la Mairie revêtira ses plus beaux habits de fête.
Laissez-vous porter par l'ambiance authentique : vous y retrouverez de petits dômes illuminés, des décorations scintillantes, un brasero réconfortant pour se réchauffer, sans oublier les incontournables effluves de vin chaud et de douceurs sucrées ou salées à déguster en famille. Le Père Noël sera de passage pour émerveiller petits et grands !

Tous les ingrédients seront réunis pour partager un ultime moment chaleureux et festif avant le réveillon. Cet événement vient sceller la démarche solidaire engagée tout au long de l'année par l'OMALT. En effet, l'ensemble des bénéfices générés lors de ses différentes manifestations vient alimenter une grande cagnotte commune. Ces fonds seront officiellement reversés aux associations bénéficiaires lors de la cérémonie des Vœux du Maire 2027.

CONCERT À 15 H
à l'église Saint-Georges avec la Chorale Angel's Voices.
Entrée libre - plateau

REPAS DES AÎNÉS

Le CCAS de Souffelweyersheim est heureux de convier les habitants de la commune âgés de 71 ans et plus à un moment convivial et festif à l'approche des fêtes de fin d'année.
Rendez-vous le **dimanche 13 décembre 2026** à midi, à l'Espace des Sept Arpents, pour partager ensemble un repas aux délicieuses saveurs de Noël.
Pour accompagner ce déjeuner, le *Duo Bohème* assurera l'animation musicale et apportera une ambiance chaleureuse et festive à cette belle journée.

Vous êtes âgé(e) de 71 ans ou plus, vous habitez Souffelweyersheim et n'avez pas reçu votre invitation ? N'hésitez pas à contacter la mairie au 03 88 20 00 12.

Les personnes qui ne peuvent pas ou ne souhaitent pas participer à la fête des aînés pourront bénéficier d'un colis de Noël. Il est également possible de choisir de ne pas recevoir ce cadeau et de permettre ainsi qu'il soit remis à une personne en situation de précarité.



VITRINES DE NOEL

Du 28 novembre au 18 janvier : découvrez les "vitrines de Noël" aux abords de l'Espace Culturel !



La boîte aux lettres du Père Noël sera installée :
les 28 et 29 novembre :
aux Sept Arpents
du 30 novembre au 24 décembre :
devant la Mairie

DÉPOT DES SAPINS

Après les fêtes, la commune met à disposition un espace de dépôt afin de vous permettre de jeter vos sapins de Noël.
Celui-ci sera accessible **du 4 au 18 janvier 2027** au bout de la rue du Moulin (à côté de l'ancien hangar municipal).

Les sapins seront broyés et réutilisés dans les massifs de la commune.

EHPAD : ENVOYEZ VOS COURRIERS DE NOËL

Cette année encore, nous vous invitons à rédiger des cartes de vœux, des courriers, des dessins ou toutes autres petites attentions à destination des résidents de l'EHPAD Les Colombes.

Prenez quelques instants pour leur apporter un peu de joie, de douceur et de chaleur humaine en cette période de fêtes. Une carte, un dessin ou quelques mots sincères peuvent faire toute la différence et offrir un joli moment de bonheur à ceux qui les reçoivent.

À vos crayons, laissez parler votre cœur et partagez la magie des fêtes !

L'Ehpad Les Colombes
Service Animation
50 rue de la Ville
67460 SOUFFELWEYERSHEIM

Ou par mail sur :
animateur.ehpad-lescolombes.fr







Soirée des sportifs

Le sport à l'honneur à Souffelweyersheim !

Toute l'année, nos clubs et leurs licenciés font vivre le sport avec passion, entre loisirs, compétitions et belles performances.

Pour célébrer ces réussites et remercier les bénévoles qui font vivre nos associations, la commune vous donne rendez-vous le **mardi 24 novembre à 19 h**, à l'Espace Culturel des Sept Arpents, pour une soirée dédiée aux sportifs et à celles et ceux qui les accompagnent.

Manifestation

L'OHSouffel - HÉROÏQUES !

Héroïques, les musiciens de l'OHSouffel vont l'être lorsqu'ils attaqueront les premières notes de leur prochain concert sous la direction de Martine SIMON.

Des sonneries de cuivres à la vélocité des bois, un programme ambitieux et exigeant, nécessitant une orchestration complète de haut niveau, les attend en première partie avec la *Symphonic Overture* de James BARNES et *Spirit of Time* d'Otto SCHWARTZ. Un magnifique air de Camille SAINT-SAËNS, *Mon Cœur s'ouvre à ta voix*, sera également interprété par Laurent SIMON.

En deuxième partie, l'OHSouffel mettra à l'honneur les Héros de séries télévisés et dessins animés en interprétant les thèmes musicaux de *Tintin, Zorro, Avengers, Stranger Things* et autres surhommes des petits et grands écrans, que cela soit des personnages célèbres existants ou de fiction, illustrés en direct par des images sur grand écran.
Et, en apothéose, pour ceux qui nous applaudiront jusqu'au bout, une surprise de taille vous émerveillera à la fin de notre concert.

L'entrée et le placement étant libres, venez nombreux assister à cette soirée qui se déroulera, sans fausse note entre l'image et le son, à l'Espace Culturel des Sept Arpents de Souffelweyersheim le **dimanche 6 décembre à 17 h**.

Petite restauration à l'entracte.



Martin ITTY

SÉANCE JEUNE PUBLIC

SAMEDI 5 DÉCEMBRE À 18 H
Avant-première pour le jeune public à laquelle parents et amis seront également les bienvenus, dans la limite des places disponibles.

Hommage

Triste nouvelle au SUVELA Theater

Brigitte, notre amie, notre comédienne... s'est envolée vers d'autres cieux

Il y a plus de 30 ans, Brigitte rejoignait notre troupe de théâtre. Depuis, elle en a joué des personnages !
De la jeune mariée à la grande bourgeoise, de la paysanne un peu niaise à la vieille fille, en français comme en alsacien... Brigitte savait tout jouer. Et certains rôles demandaient une sacrée mémoire : jusqu'à 800 répliques pour l'un d'entre eux !
Mais Brigitte, ce n'était pas seulement une comédienne talentueuse.
Au fil des années, notre troupe était devenue sa famille, comme elle était devenue la nôtre.
Nous garderons d'elle son rire, sa voix si particulière que l'on reconnaissait entre toutes, ses facéties, les répétitions, les représentations et tous ces fameux fous rires partagés.
Nous nous souviendrons aussi de la femme qu'elle était : une personne de confiance, attentive aux autres, toujours prête à écouter, conseiller ou réconforter.
Même lorsque la maladie lui a imposé de difficiles épreuves, Brigitte a continué à venir nous voir, à partager nos moments et à s'intéresser aux autres avec une force et un courage remarquables.
Aujourd'hui, son fauteuil reste vide et sa voix ne résonnera plus sur notre scène. Mais il nous reste tellement de choses : plus de 30 années de théâtre, d'amitié, de personnages, de souvenirs et de rires.
Alors plutôt que de ne montrer que notre tristesse, nous avons choisi de nous souvenir de Brigitte dans ses bons moments. Retrouvons-la comme nous aimons nous la rappeler : sur scène, entourée de ses amis, avec son sourire, son humour et cette joie qu'elle savait si bien partager.
Merci Brigitte pour toutes ces années passées avec nous.
Tu vas énormément manquer à la troupe. Et comme tu le souhaitais, c'est en montant sur scène, lors de notre nouvelle saison, que nous te rendrons le plus bel hommage.

Au revoir là-haut .



Drürischi Noochrìcht ìm SUVELA Theàter

Brigitte, unseri Frìndin, unseri Schauspielere... het uns verlonn un ìsch ìm Hìmmel.

Vor meh àss 30 Johr ìsch d'Brigitte Mìtglied vun unserer Theàtertrupp wurre. Zìtter het se eso viel verschiedeni Rolle gspielt!
Vun de junge Hochzittere bìs ze de riche Bourgeoise, vum e bìssel ainfaltische Büremaidel bìs zer àlte Jumpfer, uf Frànzeesch wie uf Elsassisch... àlles het d'Brigitte kenne spiele. Un mànchi Rolle hàn e gwàltischs Gedachtnis verlàngt: bìs ze 800 Replike fer aini devun!
Àwwer d'Brigitte ìsch nìt numme e tàlentierti Schauspielere gsìn.
Mìt de Johre ìsch unseri Trupp ìhri Fàmìlli wurre un sie au unseri.
Vun ìhre bhàlte m'r ìn Erìnnerung: ìhr Làche, ìhri gànz bsunderi Stìmm, wu m'r under döisischi erkannt het, ìhri Sprìng, d'Prowe, d'Vorstellunge un die viele fàmose Làchkrampf, wu m'r mìtnànder gedailt hàn.
M'r erìnnere uns au àn d'Person, wu se ìsch gsìn: e Person, uf die, wu m'r het kenne zehle, wu uf d'àndere Rucksicht genumme het, wu àllewil zügheert het; ìmmer do fer e güeter Rot un fer d'Litt ze treschte.
Salbscht wo d'Krànkhait ìhr àrisch ze schàffe gemàcht het, ìsch d'Brigitte wittersch ze uns kumme, fer uns ze sahn, fer Zitt mìt uns ze verbrìnge un het sìch fer d'àndere wittersch intressiert, mìt're Kràft un'me Kürààsch, wu àlli zem Stünne gebroocht hàn.
Hitt blit ìhre Stüel laar un morje heert m'r ìhri Stìmm nìmmi uf de Bühn. Àwwer es blit uns eso viel ìwwerisch: meh àss 30 Johr Theàter, Frìndschàft, Rolle, Erìnnerunge un Làche.
Àlso ànstàtt numme drürisch ze sìn, hàm'r uns entschiede, uns àn d'beschte Momante mìt de Brigitte ze erìnnere. Lonn uns àn se danke, wie m'r se garn ìn Erìnnerung bhàlte: uf de Bühn, under ìhre Frìnd, mìt ìhrem Lachle, ìhrem Hümor un dere Fraid, wu se àls mìt de àndere eso güet gedailt het.
Märsi Brigitte fer die gànze Johre, wu de mìt uns verbroocht hesch.
Fahlsch ìn de Trupp fer ewischi Zitte. Un wie dü's d'r gewunsche hesch, màche m'r d'r de scheenscht Hommage, wem'r ìn unsere nèie Saison uf d'Bühn stèje.
M'r sahn uns wìdder dort owwe!

Traduction en alsacien : Lucile HAMM

La parole aux associations

Amicale des retraités

Et si vous rejoigniez l'Amicale des retraités cette année ?

L'Amicale des retraités se réunit **tous les mercredis de 14 h à 18 h 30** pour jouer à la belote. Elle compte actuellement 84 membres.
Des sorties en car ou en covoiturage sont organisées. Cet automne, une sortie « ferme-auberge » est programmée. De même, les membres partiront en bus pour fêter Noël dans un restaurant (offert par l'Amicale).
Un tournoi interne avec repas est organisé environ une fois par trimestre pour le plus grand plaisir des membres.
Si cette activité vous tente, n'hésitez pas à les rejoindre. Vous pourrez essayer une ou deux fois avant de vous inscrire.

Président : Daniel SCHMIDT : forgerons.florent@gmail.com
Secrétaire : Marie-France EBER : mf.eber@outlook.fr - 06 52 33 38 24



Sortie à STEINFELD au centre Aloe Vera

La parole aux associations

La rentrée au Club-Loisirs de l'A.G.F.

Reprise de notre Club-Loisirs le 8 septembre avec la distribution des programmes, l'accueil de deux nouvelles dames et le goûter offert par Jeanine B, qui a fêté ses 80 ans.
Au programme de cette année :

- Gym avec Olivier, 4 séances
- Cinéma à Vendenheim avec les films *L'Odyssée* (le 22/09) et *Justin le juste* (le 10/11)
- Sophrologie avec Marie – 4 séances
- Sortie à la « passe aux poissons » à Gambsheim et shopping à Roppenheim.
- Déjeuner de Noël
- Goûter avec dégustation de *Bredeles* de nos pâtissières



La parole aux associations

Association Saint-Georges : réservez votre choucroute



L'association Saint-Georges vous invite le **dimanche 29 novembre 2026** dès midi, à son traditionnel repas familial. Pour un montant de 30 €, vous pourrez déguster une succulente choucroute préparée par nos bénévoles.
L'apéritif, les amuse-bouches, les boissons, le dessert et le café sont compris.

Les inscriptions débuteront le 2 novembre pour se terminer le 20 novembre.
Les réservations pourront se faire par téléphone auprès de Chantal GRETTNER (au 07 70 11 75 99), de Christian BOOF (au 06 82 82 66 98) ou de Jean-Louis FABACHER (au 07 71 14 28 78).

Le règlement par chèque est demandé.
Le nombre de places est limité à 120.

La parole aux associations

Farfadet, le scoutisme dès 6 ans !

Entre 6 et 8 ans, on a encore mille choses à découvrir, à expérimenter et à imaginer. C'est justement l'âge idéal pour pousser la porte des Scouts et Guides de France et rejoindre les Farfadets.



Et si votre enfant rejoignait les scouts ? Le groupe Scouts et Guides de France de Hœnheim Saint-Joseph accueille les enfants dès 6 ans, pour une aventure au plus près de la nature, des autres et de soi-même.

Construire, imaginer, bricoler, explorer, jouer, rire... Chaque rencontre est une occasion de faire par soi-même, de prendre confiance et d'apprendre à vivre ensemble, au sein de la ronde des Farfadets.

Tous les quinze jours environ, les enfants se retrouvent à Hœnheim pour partager des activités variées, en intérieur comme en plein air.

Et parce que l'aventure ne s'arrête pas aux réunions, plusieurs week-ends campés sont proposés au cours de l'année, pour découvrir la vie en pleine nature et partager des moments inoubliables avec les copains. Une première étape pour grandir, s'émerveiller et partir à l'aventure ensemble !

Renseignements par mail sur sgdf.hoenheim@gmail.com

La parole aux associations

Le Géant Cheerleading à Athènes en novembre 2026

Le Géant Cheerleading de Souffelweyersheim s'apprête à vivre une aventure exceptionnelle ! Du 19 au 23 novembre, les 23 jeunes athlètes de l'équipe Cadet prendront la direction d'Athènes, en Grèce, pour participer aux championnats du monde de cheerleading.
Après plusieurs mois d'entraînement et de préparation, elles auront la fierté de représenter leur club de Souffelweyersheim sur la scène internationale. Cette compétition réunira les cheerleaders venus du monde entier.

Pour ces jeunes sportives, cette participation est l'aboutissement de nombreux efforts et d'un véritable travail collectif. Au-delà de la compétition, elles vivront une expérience humaine unique.

Une belle aventure pour le Géant Cheerleading, qui fera rayonner les couleurs de Souffelweyersheim jusqu'à Athènes !





Rendez-vous des associations | 6 SEPTEMBRE



Anniversaire de la Bibliothèque | 25-26 SEPTEMBRE



La Souffel à Coeur | 20 SEPTEMBRE





Vide greniers | 4 OCTOBRE



Conférence - Le Cancer du Sein | 16 OCTOBRE



Cabaret Rose | 17 OCTOBRE

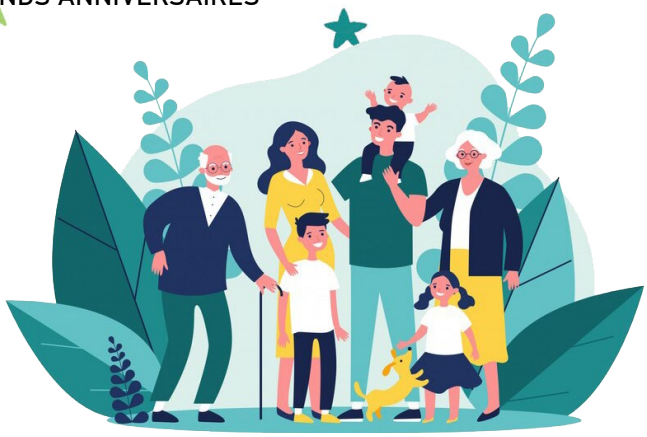

Naissances

Seules les naissances pour lesquelles nous avons obtenu une autorisation parentale sont publiées.

24/08/26	Élina TRICHOT
03/09/26	Arthur GIRARD
07/09/26	Andrea HAFFNER SCHOFER
16/09/26	Aeden BURCK
24/09/26	Charly BLETTNER
26/09/26	Basile OSWALD BEJEAN
03/10/26	Luna MAIER MULLER

Décès

Liste des décès mise à jour selon les délais de transcriptions.

18/08/26	Sonia BOSCH née WENDLING
19/08/26	Christiane BRONNENKANT
26/08/26	Marie Thérèse SAALBACH née ZENS
28/08/26	Fabienne FORTMANN
29/08/26	Jeannette GALLO née VOLPE
30/08/26	Denise REINBOLD née VOGEL
31/08/26	Patrick KURTZ
07/09/26	Marie Isabelle PIERRE née MILLER
07/09/26	Noor Al Deen DADDOO
08/09/26	Bernard ACKERMANN
10/09/26	Georges EICHELDINGER
15/09	Saliha BELLAHCENE
18/09/26	Gérard JORDY
19/09	Béatrice RUSTENHOLTZ ép. LOUHICHI
19/09/26	Robert OSWALD
04/10/26	Adolphe HECKMANN
09/10/26	Anne Marie SIMON née STELZNER
14/10/26	Axel VERIN

Grands anniversaires

01/09/1931	Alice GASSERT - 95 ans
01/09/1936	Ipek GÖKCEN - 90 ans
02/09/1946	Emilia DA SILVA BARBOSA - 80 ans
12/09/1941	Margueritte DENNY - 85 ans
15/09/1946	Robert HAAS - 80 ans
15/09/1946	Gabrielle VIRY - 80 ans
16/09/1946	Freddy BRANDNER - 80 ans
17/09/1936	Marlyse GROSS - 90 ans
30/09/1941	Marie-Louise SEYFRIED - 85 ans
02/10/1946	Martie-Thérèse GRIMM - 80 ans
03/10/1941	Anne FISCHER - 85 ans
08/10/1946	Roland TAUBENNEST - 80 ans
14/10/1946	Pierre BRUNET - 80 ans
16/10/1941	Joseph WURTZ - 85 ans
18/10/1946	Béchir CHEKIR - 80 ans
19/10/1946	Francine SCHULER - 80 ans
28/10/1946	François PERRIN - 80 ans
30/10/1941	Léon BOLLENDER - 85 ans

Noces d'Or

03/09/1976	Sylviane et Laurent REYMANN
29/10/1976	Brigitte et Pierre BARBERA

Mariages

26/08/26	Nayzak JAWAD SAMI et Abdullah ALSALEM
15/10/26	Salomé APPOURCHAUX et Nicolas PROPECK

AGENDA : NOVEMBRE - DÉCEMBRE 2026

8 NOVEMBRE
BOURSE PUÉRICULTURE
Espace Culturel



11 NOVEMBRE
COMMÉMORATION
Monument aux Morts



13 NOVEMBRE
DON DU SANG
Foyer Saint-Georges



20 NOVEMBRE
JAZZ D'AUTOMNE
Espace Culturel



22 NOVEMBRE
EXPO-BOURSE MODÉLISME
Espace des Sept Arpents



24 NOVEMBRE
SOIRÉE DES SPORTIFS
Espace Culturel



28-29 NOVEMBRE
MARCHÉ DE NOËL DES CRÉATEURS ET DES ÉDITEURS



6 DÉCEMBRE
CONCERT DE L'OHSOUFFEL
Espace Culturel



13 DÉCEMBRE
REPAS DES AÎNÉS
Espace des Sept Arpents



18 DÉCEMBRE
CARAVANE DES CONTES
Espace Culturel



20 DÉCEMBRE
NOËL AU VILLAGE
Place de la Mairie



16-17 JANVIER
VŒUX DU MAIRE
Espace Culturel







Getty Images.

Rejoindre une banque qui appartient à ses clients, ça change tout.

Découvrez nos offres de bienvenue nouveau client*
en Caisse de Crédit Mutuel ou sur www.creditmutuel.fr.

Crédit Mutuel

Souffelweyersheim
9 rue du Centre – 67460 Souffelweyersheim
Tél. : 03 90 41 65 01 – Courriel : 01019@creditmutuel.fr

Le Crédit Mutuel, banque coopérative, appartient à ses 8,9 millions de clients-sociétaires.

* Offres soumises à conditions, réservées aux nouveaux clients personnes physiques majeures, pour toute entrée en relation avec le Crédit Mutuel, dans les Caisses de Crédit Mutuel participant à l'opération. L'entrée en relation est soumise à l'accord de la Caisse de Crédit Mutuel.
Caisse Fédérale de Crédit Mutuel et Caisses affiliées, société coopérative à forme de société anonyme au capital de 5 458 531 008 euros, 4 rue Raiffeisen, 67913 Strasbourg Cedex 9, RCS Strasbourg B 588 505 354 – N° Orias : 07 003 758. Banques régies par les articles L.511-1 et suivants du Code monétaire et financier. Pour les opérations effectuées en qualité d'intermédiaires en opérations d'assurances (immatriculations consultables sous www.orias.fr), contrats d'assurance de ACM VIE SA et ACM IARD SA, entreprises régies par le Code des assurances.